



Rely on it.

RENOLIT ALKORPLAN F

Mechanisch bevestigd



EXCELLENCE
IN ROOFING

Mechanisch bevestigd systeem

PRODUCTINFORMATIE

RENOLIT ALKORPLAN F³⁵¹⁷⁶

Thermoplastische soepele kunststofdakbaan op basis van PVC-P, gewapend met polyesterweefsel. Doorlopende technische goedkeuring BUTgb en CTG. Certificaat op aanvraag beschikbaar. Tevens in verschillende kleuren leverbaar.

Brandweerstand B_{ROOF} t1 volgens ENV 1187*.

RENOLIT ALKORPLAN F^{fr 35176}

Thermoplastische soepele kunststofdakbaan op basis van PVC-P, gewapend met polyesterweefsel. Doorlopende technische goedkeuring BUTgb. Certificaat op aanvraag beschikbaar.

Brandweerstand B_{ROOF} t1 volgens ENV 1187*.

Voldoet tevens aan NBN S21-203:A1

RENOLIT ALKORPLAN F³⁵²⁷⁶ voor het concept RENOLIT ALKORBRIGHT

Thermoplastische soepele kunststofdakbaan op basis van PVC-P, gewapend met polyesterweefsel. Deze witte folie is voorzien van een speciale kleurloze beschermlaag, die een uitstekende zonnereflectie biedt. Brandweerstand B_{ROOF} (t1) volgens ENV 1187.

CE goedkeuring

Certificaten beschikbaar op onze website

www.alkorproof.com

- 0679-CPD-0156 (ETAG 006)

- 0679-CPD-0157 (ETAG 006)

- 0679-CPD-0171 (EN 13956)

- 0679-CPD-0172 (EN 13956)

* Zie modaliteiten

Fysische eigenschappen	Proefmethoden	Vereisten volgens UEAtc	Gemiddelde productiewaarden			Eenheid
			RENOLIT ALKORPLAN ³⁵¹⁷⁶ 1,2 mm	RENOLIT ALKORPLAN ³⁵¹⁷⁶ 1,5 mm	RENOLIT ALKORPLAN ³⁵²⁷⁶ 1,5 mm	
Treksterkte in langs- en dwarsrichting	EN 12311-2 (A)	$L \geq 800$	1232	1261	1251	N/50 mm
		$D \geq 800$	1165	1199	1196	N/50 mm
Rek bij breuk in langs- en dwarsrichting	EN 12311-2 (A)	$L \geq 15$	18	19	18,1	%
		$D \geq 15$	19	19	19,9	%
Dimensionele stabiliteit in langs- en dwarsrichting	EN 1107-2	$L \leq 0,5$	-0,16	-0,18	-0,16	%
		$D \leq 0,5$	-0,03	-0,03	0,05	%
Koudevouwproef	EN 495-5	-20	-25	-25	-25	°C
Nagelscheursterkte	EN 12310-1	$L \geq 150$	444	535	548	N
		$D \geq 150$	485	583	598	N
Delaminatiesterkte	EN 12316-2	≥ 80	178	143	179	N/50 mm
Waterdampdiffusieweerstand	EN 1931	-	15 000 (rekenwaarde)	15 000 (rekenwaarde)	15 000	-
Statische perforatieweerstand	EN 12730	-	20	20	20	kg

Leveringsprogramma	Dikte	Breedte	Gewicht	Rollengte	Gewicht/rol
RENOLIT ALKORPLAN F ³⁵¹⁷⁶	1,2 mm*	1,05 m	1,53 kg/m ²	25 lm	ca. 40 kg
	1,2 mm*	1,60 m	1,53 kg/m ²	20 lm	ca. 50 kg
	1,2 mm	2,10 m	1,53 kg/m ²	20 lm	ca. 64 kg
	1,5 mm*	1,05 m	1,85 kg/m ²	20 lm	ca. 41 kg
	1,5 mm*	1,60 m	1,85 kg/m ²	15 lm	ca. 47 kg
RENOLIT ALKORPLAN F ³⁵²⁷⁶	1,5 mm	2,10 m	1,85 kg/m ²	15 lm	ca. 60 kg
	1,5 mm	1,05 m	1,85 kg/m ²	20 lm	41 kg

Opslag

De opslag moet gebeuren in een droge ruimte, parallel liggend en in de originele verpakking. De RENOLIT ALKORPLAN dakbanen worden geleverd op rollen. Elke

levering kan tot 10% korte rollen bevatten (min. rollengte 8 m).

*ook leverbaar in RENOLIT ALKORPLAN F fr.

Mechanisch bevestigd systeem

Richtlijnen bij de verwerking van **RENOLIT ALKORPLAN** dakbanen, mechanisch bevestigd op staal, hout, beton, cellenbeton/gasbeton. Bij afwijkingen van de voorgestelde ondergronden gelieve het technische team van **RENOLIT** te contacteren.

Staalprofiel

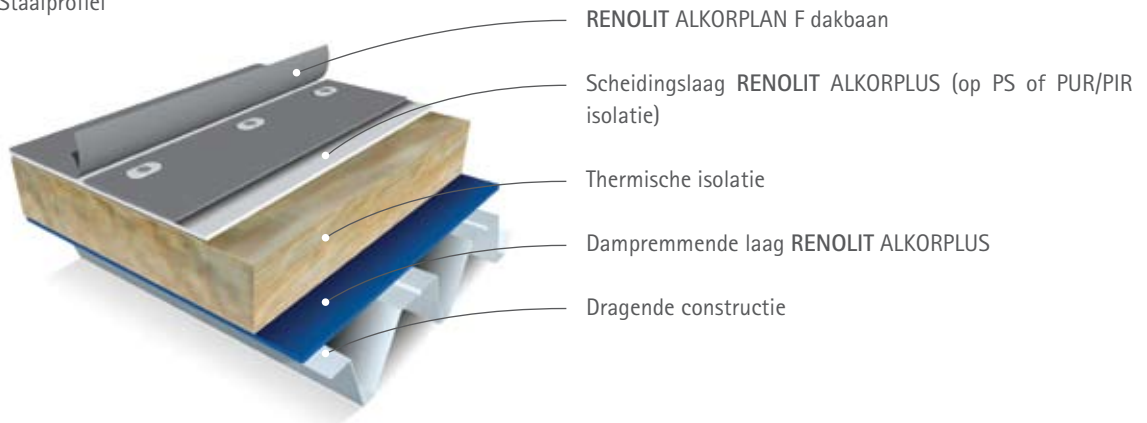

Beton

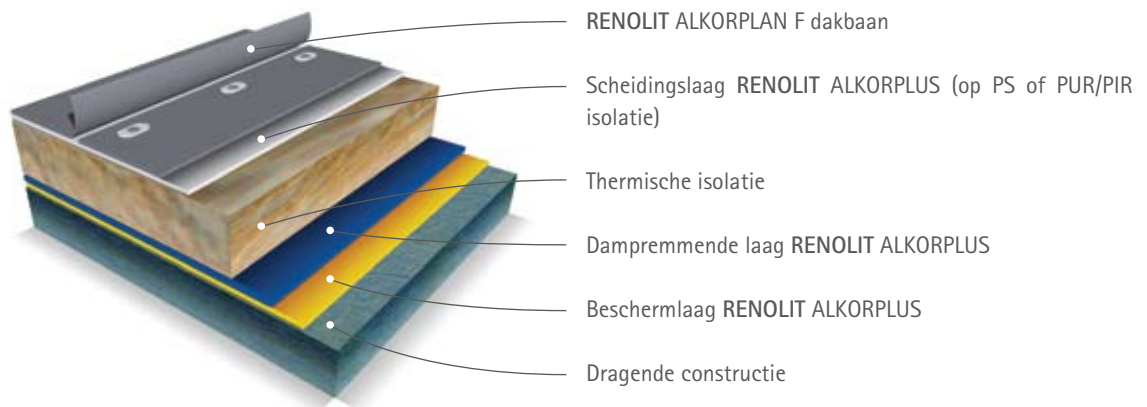

Hout

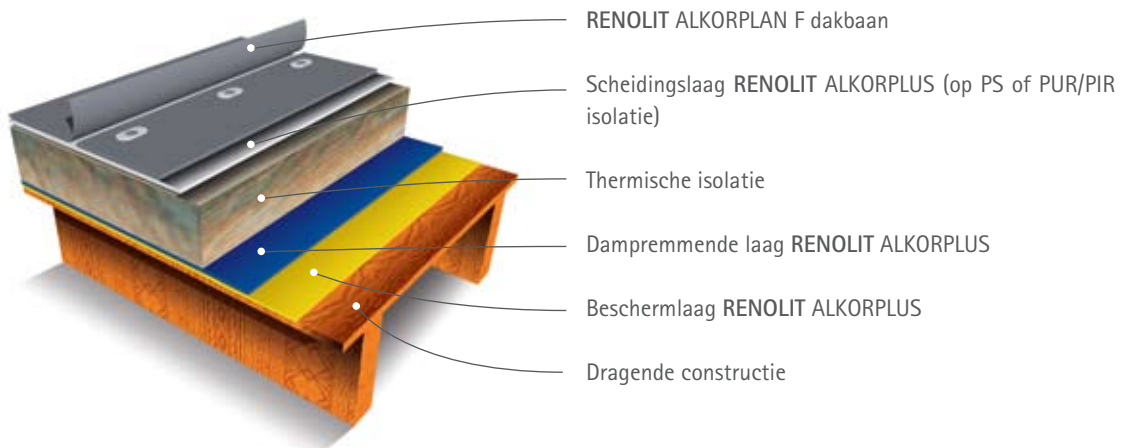

Opbouw van de dakconstructie

Dragende structuur

Alvorens het dakoppervlak voor het aanbrengen van de dakbedekking wordt vrijgegeven, moet het vrij zijn van water en andere verontreinigingen zoals zaag-, boor- en nagelresten en scherpe of losliggende delen. Het moet voldoen aan de gestelde eisen inzake constructie en vlakheid.

• Metalen draagconstructies

De minimum dikte van de geprofileerde stalen dakplaten moet 0,75 mm bedragen.

De doorbuiging mag maximaal 1/200ste van de over-spanning bedragen. De montage gebeurt volgens de instructies van de fabrikant en de geldende normen en voorschriften.

Kwaliteit:

- verzinkt staal: S 320 G of S 350 G (2/2A) volgens NBN EN 10326
- Alu-zink volgens EN 10214 (5%) of EN 10215 (55%)
- roestvrij staal 14301 of 14401 volgens EN 10088

• Houten draagconstructies

De minimale dikte van de dragende dakplaten in een houten constructie bedraagt:

- hout: 25 mm, getand en gegroefd
- multiplex (watervaste kwaliteit): 18 mm (voorkeur voor 22 mm)
- spaanderplaat (watervaste kwaliteit): 18 mm (voorkeur voor 22 mm)

Houten delen of platen die deel uitmaken van de dakconstructie waarop de dakbedekking wordt aangebracht, moeten zodanig zijn aangebracht dat het oppervlak gesloten is en onderlinge verticale beweging uitgesloten is.

De delen van de platen mogen in hoogteligging onderling niet meer afwijken dan 3 mm.

• Beton of gasbeton/cellenbeton draagconstructies

De dragende betonconstructie dient minimaal van de kwaliteit B 25 te zijn: dichtheid $\geq 2 \text{ kg/dm}^3$, druksterkte: $\geq 25 \text{ N/mm}^2$.

Voor cellenbeton/gasbeton dient de minimale kwaliteit te voldoen aan CC 3/500 (NBN B21-004) met een druksterkte $\geq 3,00 \text{ N/mm}^2$. Het maximale vochtgehalte bedraagt 6 gewichts-%. De cellenbeton/gasbeton elementen dienen over een technische goedkeuring te beschikken.

Beschermlaag

Bij houten of ruwe ondergronden moet een RENOLIT ALKORPLUS₈₁₀₀₅ beschermlaag worden gebruikt om de beschadiging van de bovenliggende (dampremmende) laag te voorkomen. De beschermlagen RENOLIT ALKORPLUS worden losliggend aangebracht met een overlapping van min. 50 mm.

Dampremmende laag

Afhankelijk van het te verwachten binnenklimaat en de hygrothermische karakteristieken van de verschillende materialen gebruikt in de daksamenstelling, wordt al of niet een dampremmende laag aangebracht. (zie Nota WTCB TV 215 en NEN 6702.)

De RENOLIT ALKORPLUS dampremmende laag, vervaardigd uit LDPE polyethyleen, is leverbaar in brandveilige uitvoering klasse E volgens de norm EN 13501-1 (RENOLIT ALKORPLUS₈₁₀₁₀) en in standaard uitvoering Klasse F volgens de norm EN 13501-1 (RENOLIT ALKORPLUS₈₁₀₁₂).

De overlappings moeten dampdicht gemaakt worden door middel van een tweezijdig klevende butyldichtingsband RENOLIT ALKORPLUS₈₁₀₅₇ die in het midden van de 100 mm brede overlap gelegd wordt en met een aandrukrol krachtig aangedrukt wordt. Om voldoende druk te kunnen uitoefenen wordt de dampremmende laag op metalen draagconstructies evenwijdig aan de golven geplaatst.

RENOLIT heeft ook een zelfklevend dampscherm in gamma. Het dampscherm RENOLIT ALKORPLUS₈₁₀₀₂ is een bitumineus, zelfklevend dampscherm, met een versterkte, aluminium film aan de bovenzijde. Garandeert een snelle plaatsing.

Langs de dakrand en bij dakdoorvoeren moet de dampremmende laag tot boven de bovenkant van de isolatieplaten opgetrokken en dampdicht aangesloten worden.

Thermische isolatie

Bovenop de dampremmende laag worden de dakisolatiepanelen geplaatst. De plaatsing hiervan gebeurt volgens de richtlijnen van de isolatiefabrikant.

De isolatieplaat dient over een KOMO of BUTgb technische goedkeuring te beschikken. De minimum drukvastheid (bij 10 % samendrukking volgens NBN EN 826) moet 0,06 N/mm² bedragen. Wanneer geprofileerde staalplaat als ondergrond gebruikt wordt, moet de dikte van de isolatieplaat aangepast worden aan de afmetingen van de golven.

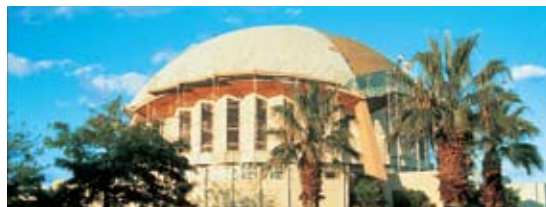

Folleli theater (Frankrijk)



Saab (Groot-Brittannië)

Opbouw van de dakconstructie

Scheidingslaag

Om rechtstreeks contact tussen de RENOLIT ALKORPLAN dakbaan en niet- of onvoldoende gecacheerde polystyreen (PS), polyisocyanuraat (PIR) of polyurethaan (PUR) isolatieplaten te vermijden, dient een RENOLIT ALKORPLUS scheidingslaag aangebracht te worden bestaande uit een glasvlies van 120 g/m² of een polyestervlies met korte vezels van min. 180 g/m² (zie tabel 1). Bij gecacheerde isolatieplaten dient de scheidingsfunctie door de leverancier gegarandeerd te worden. Gelieve voor meer informatie contact op te nemen met RENOLIT Belgium N.V.

Op bitumineuze ondergronden (o.m. op bitumen gecacheerde isolatie) wordt een RENOLIT ALKORPLUS scheidingslaag geplaatst bestaande uit een polyestervlies van minstens 300 g/m² (zie tabel 1). De scheidingslagen worden los geplaatst met een overlapping van min. 50 mm.

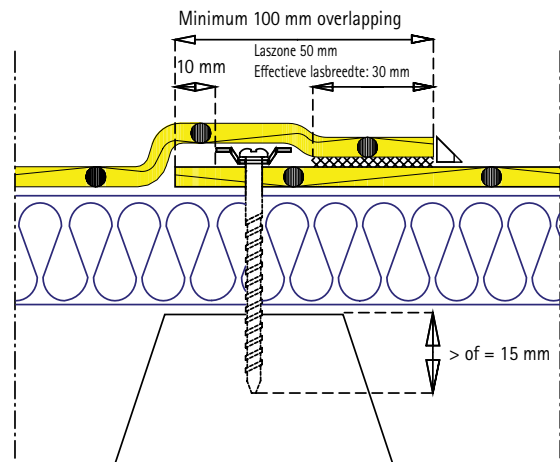

Fig.1: Mechanische bevestiging en overlapping van de dakbaan

Toepassing als:	Scheidingslaag	Beschermlaag
RENOLIT ALKORPLUS ₈₁₀₀₁ glasvlies, 120 g/m ²	op isolatie PUR/PIR of PS	-
RENOLIT ALKORPLUS ₈₁₀₀₅ PES vlies, 300 g/m ²	op bitumen, isolatie PUR/PIR of PS	op ruwe ondergrond
RENOLIT ALKORPLUS ₈₁₀₀₈ PES vlies, 180 g/m ²	op isolatie PUR/PIR of PS	-

Tabel 1: RENOLIT ALKORPLUS scheidings- of beschermlagen

RENOLIT ALKORPLAN dakbaan

Onmiddellijk na de plaatsing van de isolatie en eventuele scheidingslaag wordt de RENOLIT ALKORPLAN dakbaan spanningsvrij aangebracht, en dit loodrecht op de golven bij metalen draagconstructies.

De dakbanen dienen met een overlapping van min. 100 mm en een minimum laszone van 50 mm geplaatst te worden (zie Fig.1).

Mechanische bevestigingen moeten voorzien worden in de overlapping van de dakbaan. Hiervoor werd een merkstreep aangebracht. Het aantal mechanische bevestigingen is afhankelijk van de windbelasting bepaald volgens het Bouwbesluit in overeenkomst met NEN 6702:2007, respectievelijk NBN EN 1991-1-4.

Er moeten echter steeds minimum 2 bevestigings per vierkante meter geplaatst worden, ongeacht de windbelasting.

De minimale afstand tussen de bevestigings is 200 mm. In de randzones dient de breedte van het te gebruiken membraan eventueel aangepast te worden in functie van het aantal te gebruiken mechanische bevestigingen per m².

Vooraleer de dakbaan wordt gelast, dient een lasproef uitgevoerd te worden ter bevestiging van de vereiste sterkte van de las.

De overlappingen worden thermisch gelast. De minimale lasbreedte bedraagt 30 mm. De verbindingen dienen te gebeuren zoals beschreven in de CTG of ATG van de dakbaan.

Als meer dan 2 verschillende banen elkaar overlappen, dient de kant van de middenste baan afgeschuind te worden. Dwarsoverlappingen dienen ten opzichte van elkaar te verspringen om kruis-overlappingen te vermijden. Alle naden dienen op waterdichtheid gecontroleerd te worden (zie fig.2). Voor de afwerking van de lasnaad kan vloeibare RENOLIT ALKORPLAN₈₁₀₃₈ gebruikt worden.



Controle van de lasnaden

Mechanische bevestiging

Keuze van de bevestiging

Het type en de lengte van de bevestiging worden bepaald door:

- Type dragende constructie
- Dikte van de isolatie

- Voor het bevestigen van **RENOLIT ALKORPLAN F** 35176 2,10 m brede dakbanen, gelieve **RENOLIT Belgium N.V.** te contacteren.

Rekenwaarden (*) (N/Bevestiger)	
Voor België / Nederland: Staalprofiel Voor RENOLIT ALKORPLAN F kan maximaal gerekend worden met 675N, gebaseerd op een windkanaal proef volgens de ETAG 006 richtlijnen en volgende formule:	
$W_{adm} = W_{test} \times C_a \times C_d / \gamma_m$ indien gelast met warme lucht. W_{adm} = rekenwaarde W_{test} = testresultaat C_a = geometrische correctiefactor C_d = statische correctiefactor γ_m = veiligheidscoëfficiënt = 1,5	

Voor België en Nederland	
Gasbeton (kwaliteit min. CC 3/500) 1,05 m baanbreedte	Gelieve contact op te nemen met RENOLIT Belgium N.V.
Beton (kwaliteit min. B 25) 1,05 m baanbreedte	
Hout 1,05 m baanbreedte	

Tabel 2: Rekenwaarden voor mechanische bevestiging

(*) Indien niet voldaan is aan deze voorwaarde: gelieve contact op te nemen met **RENOLIT Belgium N.V.**

- Bij renovatie op staalplaat dunner dan 0,75 mm moet rekening gehouden worden met lagere uittrekwaarden. Voor meer informatie kan u steeds contact opnemen met **RENOLIT Belgium N.V.**
- Op beton, gasbeton en hout dient steeds een statische uittrekproef uitgevoerd te worden om de kwaliteit van de ondergrond te verifiëren.
- Corrosiebestendigheid 15 cycli volgens ETAG 006 richtlijnen.

Berekening van rand- en hoekzones

De berekening van de afmetingen van rand- en hoekzones gebeurt volgens NEN 6702:2007 (Zie Fig. 2 en tabel 3), of voor België volgens NBN EN 1991-1-4 (zie fig 3).

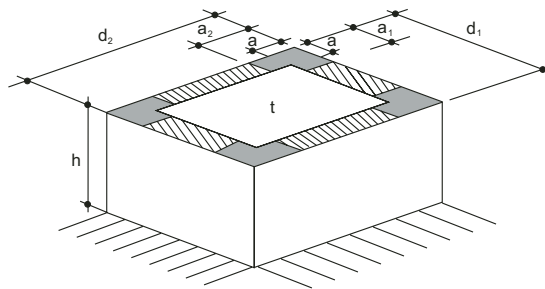

Fig. 2: Hoek-, rand- en middenzones

- t : middenzone
- a : breedte van de randzone
- a1 : lengte van de hoekzone langs de korte gevel
- a2 : lengte van de hoekzone langs de lange gevel
- d1 : breedte van het gebouw
- d2 : lengte van het gebouw (met steeds $d_2 > d_1$)
- h : hoogte van het gebouw

Bepaling van a	indien $h \geq d_1/3$	indien $h < d_1/3$
de grootste waarde weerhouden	$0,15 d_1$ 1m	$0,45 h$ $0,04 d_1$ 1m
Bepaling van a1 en a2		
indien $d_2 > 1,5 d_1$	$a_1 = a$ $a_2 = 0,5 d_1$	
indien $d_1 < d_2 < 1,5 d_1$	$a_1 = 0,5 d_1 (1,5 - d_2/d_1) + a(d_2/d_1 - 0,5)$ $a_2 = 0,5 d_1 (d_2/d_1 - 0,5) + a(1,5 - d_2/d_1)$	

Tabel 3: Bepaling van de afmetingen van de hoek- en randzones

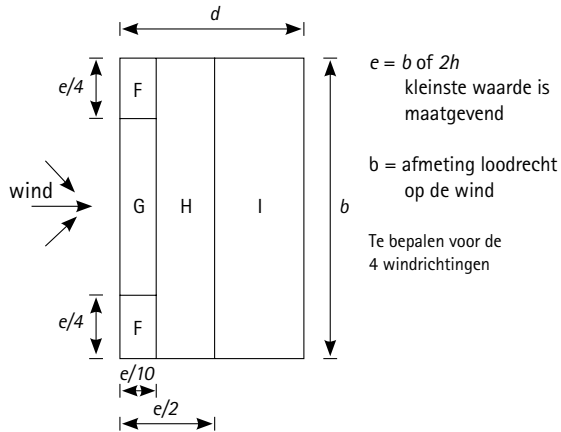

Fig. 3: NBN EN 1991-1-4



Olympic Center (Polen)

Mechanische bevestiging

Bijkomende bevestiging

In de kim (aan de voet van de opstanden) en rond de dakdoorvoeren, moet de RENOLIT ALKORPLAN dakbaan mechanisch bevestigd worden. De dakrand moet bovendien winddicht uitgevoerd worden.

Kimfixatie

• Lineaire bevestiging m.b.v. metaalfolieplaat:

De metaalfolieplaat RENOLIT ALKORPLAN₈₁₁₇₀ of ₈₁₁₇₁ is gevormd zodat de breedte van het vlak ter hoogte van de las niet kleiner is dan 60 mm voor een L-profiel en 80 mm voor een vlak profiel (zie Fig. 4). Dit profiel wordt vooraf mechanisch bevestigd aan de ondergrond zodat het weerstaat aan een trekkracht van 2700 N/m. De maximale afstand tussen de bevestigers bedraagt 250 mm.

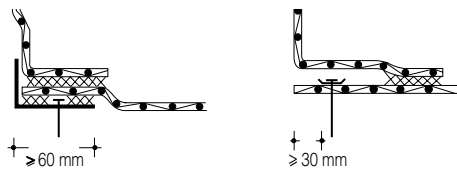

Fig. 4: Kimfixatie met RENOLIT ALKORPLUS folieplaat

• Puntsgewijze bevestiging:

(toepasbaar voor RENOLIT ALKORPLAN F₃₅₁₇₆)

Voor een puntsgewijze kimfixatie wordt gebruik gemaakt van dezelfde bevestigers en plaatjes die op het middenveld worden toegepast. Ze worden zo dicht mogelijk bij de rand geplaatst. De dakbaanrand dient min. 30 mm voorbij de bevestigingsplaatjes te liggen. Er worden minimum 4 bevestigers per strekkende meter aangebracht en minstens zoveel als de volgende rij. Deze

Algemene richtlijnen

Dakdetails en aansluitingen

Raadpleeg de technische tekeningen in onze Detailfolder of neem contact op met het technische team van RENOLIT Belgium N.V.

Afschot

Het blijvend afschot naar hemelwaterafvoeren moet ten minste 15 mm/m bedragen.

Bestendigheid

De RENOLIT ALKORPLAN dakbaan mag niet in contact komen met:

- bitumen, olie of teer
Om contact met bitumen te voorkomen wordt een RENOLIT ALKORPLUS₈₁₀₀₅ scheidingslaag aangebracht van min. 300g/m² polyestervlies.
- Polystyreen (PS), PIR of Polyurethaanschuim (PUR)
Hierop moet een scheidingslaag geplaatst worden bestaande uit een glasvlies, min. 120 g/m² RENOLIT ALKORPLUS₈₁₀₀₁, of een polyestervlies, min. 180 g/m² RENOLIT ALKORPLUS₈₁₀₀₈ of RENOLIT ALKORPLUS₈₁₀₀₅.
- Voor andere chemicaliën is een chemische bestendigheidslijst beschikbaar.

bevestigers tellen echter niet mee voor het opvangen van de windzuigkrachten in het randbereik.

Winddichte afwerking van de dakrand

• Winddichting door volvlakkige verlijming

Een volvlakkige en dubbelzijdige verlijming wordt uitgevoerd met de RENOLIT ALKORPLUS₈₁₀₄₀ detaillijm (minimaal verbruik 2 x 150 g/m²). De dakrand wordt wel met RENOLIT ALKORPLAN metaalfolieplaat uitgevoerd maar een winddichtingsband RENOLIT ALKORPLUS₈₁₀₅₈ is niet vereist.

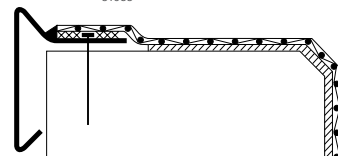

Fig. 5: Volvlakkige verlijming

• Winddichting met RENOLIT ALKORPLUS₈₁₀₅₈ winddichtingsband (als alternatieve methode indien de volvlakkige verlijming niet kan worden uitgevoerd)

De winddichting wordt gerealiseerd door plaatsing van een RENOLIT ALKORPLUS₈₁₀₅₈ winddichtingsband tussen de stofvrije en droge ondergrond en de dakrand uitgevoerd in RENOLIT ALKORPLAN₈₁₁₇₀ of ₈₁₁₇₁ metaalfolieplaat. (Zie Fig. 6) De dakbaan wordt tegen een ruwe dakopstand beschermd door een RENOLIT ALKORPLUS₈₁₀₀₅ beschermlaag. Bij dakopstanden hoger dan 500 mm is een mechanische tussenfixatie vereist.

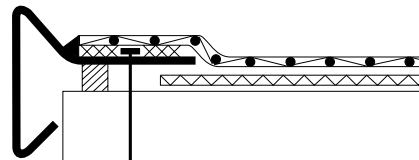

Fig. 6: Gebruik van een winddichtingsband

De RENOLIT ALKORPLAN dakbanen mogen niet in combinatie met RENOLIT ALKORFLEX, RENOLIT ALKORTEC of RENOLIT ALKORTOP dakbanen verwerkt worden. Alle houten delen moeten geïmpregneerd worden. Alleen impregnatie op basis van minerale producten is toegestaan.

Algemene bepalingen

De navolgende documenten zijn van toepassing:

- UEAtc (en voorts aangepast per land)
- De productinformatie en detailbeschrijvingen RENOLIT ALKORPLAN en RENOLIT ALKORPLUS
- De montagerichtlijnen en ATG/CTG van de fabrikant leverancier van de dragende structuur, thermische isolatie, dakdoorvoeren en diverse hulpstukken
- Alle toepasselijke normen waaronder: NEN 6700, 6702, 6760, 6761, 3838, NBN EN 1991-1-4
- Alle geldende richtlijnen waaronder: BRL 9301, Nota's WTCB TV 215 en TV 191
- ETAG 006

De informatie in dit commercieel document wordt naar eer en geweten gegeven. Ze berust op de huidige algemeen aanvaarde stand van de techniek. Deze informatie ontslaat de gebruiker geenszins van zijn plicht om bestaande voorschriften, octrooien, wettelijke of lokale regels, technische goedkeuringen of de algemeen aanvaarde regels van het vakmanschap te respecteren. De koper is als enige verantwoordelijk voor het correct informeren van de eindgebruiker van dit product. Aangezien niet met alle concrete omstandigheden en detailproblemen rekening gehouden kan worden, is het in dergelijke gevallen noodzakelijk contact op te nemen met de technische dienst van RENOLIT Belgium N.V., die u op basis van de verstrekte informatie en de beschikbare kennis, met raad zal bijstaan. Onze technische dienst kan niet aansprakelijk gesteld worden noch voor het concept, noch voor de uitvoering van de werken. Het eventueel negeren van reglementering of voorschriften kan geen verantwoordelijkheid van RENOLIT Belgium N.V. met zich meebrengen. Onze kleuren voldoen qua UV-bestendigheid aan de EOTA normen maar blijven onderhevig aan de normale evolutie in de tijd. Bij gedeeltelijk herstel van een dakafdichting gedurende de garantieperiode wordt geen rekening gehouden met esthetische overwegingen. Wijzigingen voorbehouden.

WWW.ALKORPROOF.COM



De levensduurverwachting van de RENOLIT ALKORPLAN F membranen gebruikt in het Verenigd Koninkrijk is door BBA geschat op meer dan 30 jaar.



Al onze oplossingen voor dakafdichting genieten een productgarantie van 10 jaar en worden geplaatst door gecertificeerde aannemers die bij de fabrikant een opleiding genoten hebben.



Alle afdichtingsmembranen voor daken van RENOLIT zijn opgenomen in het ROOFCOLLECT® programma voor inzameling en recyclage.



De productie-eenheid RENOLIT Belgium N.V. verantwoordelijk voor de dakactiviteiten, is EN ISO 9001:2008 gecertificeerd.



Rely on it.

RENOLIT Belgium N.V - Verkoop - Industriepark De Bruwaan 9 - 9700 OUDENAARDE - België
Tel. B +32 55 33 98 24 - Tel. Ndl +32 55 33 98 31 - Fax +32 55 31 86 58 - renolit.belgium@renolit.com